EL GRITO POR LA VIDA

COMITE POR LA VIDA RODRIGO

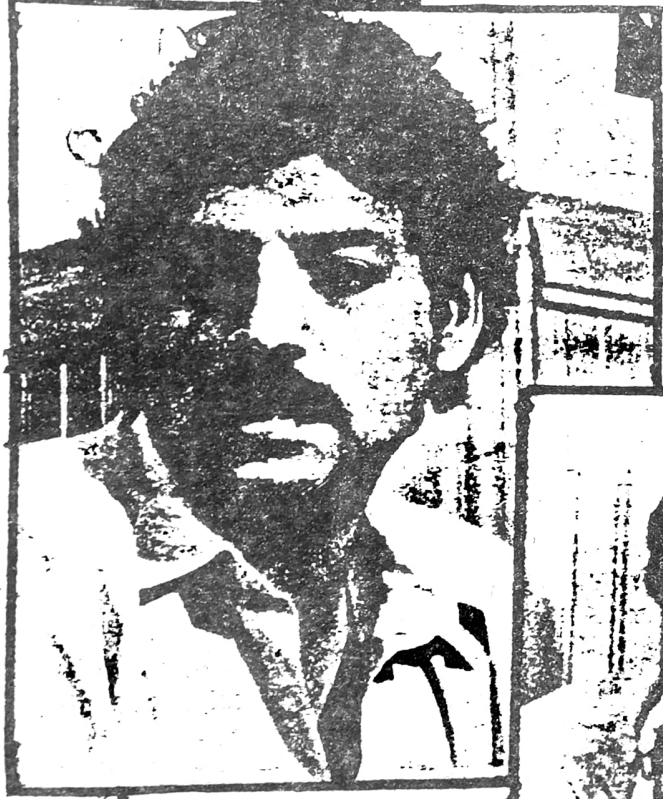

ROJAS DENEGRI

JECAR NEGHME

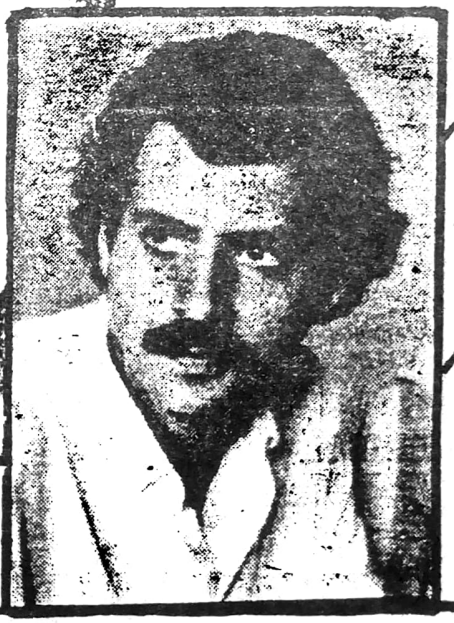

OTRA VICTIMA...

Comité por la vida Rodrigo Rojas D. Pudahuel

INDICE

- Editorial
- Denuncia Ecologica
- 11 de Septiembre
- Jecar Neghme
- Noticias
- Derechos Humanos
- Derechos Humanos Responsabilidad Hoy

Articulo : 12

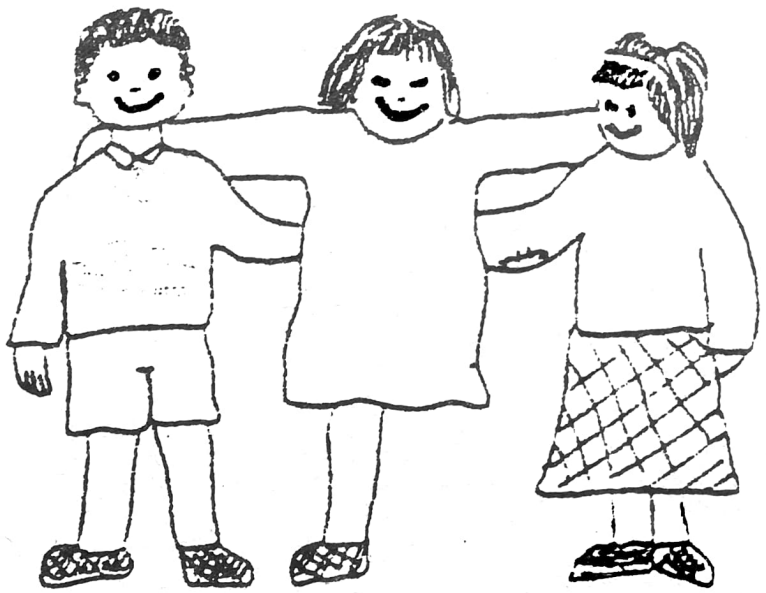

"LOS NIÑOS IMPEDIDOS MENTAL O FISICAMENTE TIENEN DERECHO A RECIBIR CUIDADOS ESPECIALES E INTEGRACIÓN A LA SOCIEDAD"

"ES DERECHO DEL NIÑO SER PROTEGIDO DEL USO DE DROGAS SIENDO OBLIGACION DEL ESTADO APLICAR SANCIONES PENALES A QUIENES LAS DISTRIBUYAN."

"LA EDUCACION ES UN DERECHO Y ES OBLIGACION DEL ESTADO ATENDER GRATUITAMENTE AL NIÑO EN LA ESCUELA"

EDITORIAL

UN NUEVO CRIMEN HA ENLUTADO AL PUEBLO DE CHILE Y NUEVAMENTE EN UN MES DE SEPTIEMBRE. QUISIERON APAGAR LA VOZ DECIDIDA , CLARA , VALIENTE , HONESTA Y UNITARIA DEL DIRIGENTE DEL MIR : JECARNEGHME, PERO SU VOZ SIGUE LATENTE EXIGIENDO JUSTICIA , LIBERTAD PARTICIPACION.

TAMBIEN LAS CALLES SAN PABLO CON RADAR SE ENLUTARON CON EL RE CUERDO DE UNA NUEVA VICTIMA DE LA INFILTRACION DE LA REPRESION EN LAS ORGANIZACIONES DE LA COMUNA DE PUDAHUEL Y CERRO NAVIA... JUNTO A LA GRUTA Y NOMBRE DEL ASESINADO IVAN , SE AGREGA EN ESTE MES DE SEPTIEMBRE EL NOMBRE DE ERIC, FALLECIDO DESPUES DE VARIOS MESES DE HOSPITALIZACION , DEVATIENDOSE ENTRE LA VIDA Y LA MUERTE POR EFECTO DE LOS INPACTO DE BALAS DEL COBARDE

COMPAÑEROS IVAN Y ERIC
PRESENTE
HASTA LA VICTORIA SIEMPRE

TAL VEZ ESTOS CRIMENES HICIERON RECRUDECER EL DOLOR DE TANTO CRIMEN , DESAPARECIMIENTOS , ASESINATOS , PRISIONEROS , EXILIO RELEGADOS ETC ETC.

EL 11 DE SEPTIEMBRE EL PUEBLO DE CHILE , SALIO A LAS CALLES , A LOS CEMENTERIOS , A LAS POBLACIONES , A LA RIVERA DEL RIO MAPOCHO PARA DEMOSTRAR SU REPUDIO A TANTO CRIMEN Y PARA RENDIR UN HOMENAJE ELOCUENTE A LOS CAIDOS.

HAY QUIENES DICEN , " A LOS CAIDOS VALIENTES NO SE LES LLORA SE LES REEMPLAZA " , ES ASÍ QUE EL PUEBLO DE CHILE SE ALZA LOS DIAS 18 y 19 DE SEPTIEMBRE : CON ALEGRIA ESPERANZA CONFIANZA CON SIGNOS Y GESTOS DE LUCHA QUE NO ACABARAN HASTA QUE SE HAGA JUSTICIA POR CADA UNA DE LAS VICTIMAS DE LA REPRESION.

DENUNCIA ECOLOGICA

LA CONTAMINACION A TRAVES DE CHILE...

(Continuación DEL NUMERO ANTERIOR)

En el Norte del Pais (Primera Region) alrededor de 150 Comunidades Aymaraes viven en el altiplano , Hasta 1981 cuando se decreto el " nuevo codigo de aguas " podian sembrar y tener alimentos para sus llamas , pero el agua dejo de ser gratis , las empresas explotadoras de azufre, oro., plata , cobre y borax se apropiaron del liquido. Actualmente pueden usar 29 mil litros por segundos. Los residuos contaminados van a parar a las vertientes. Para los A maraes queda solamente un poco de agua contaminada en desmedro de su sistema de vida (siembra , pastoreo , consumo). y deben emigrar hacia Arica o Iquique.

Ademas del problema del agua , los indios Aymaraes se ven enfrentados a la venta indiscriminada de llamas al extranjero (son exportadas a E E U U , Nueva Zelandia e Israel)

Son llamas salvajes , cazadas por comercientes inescrupulosos que ven en las llamas , solamente fines de lucro , sin pensar en la supervivencia de la especie o en que para los indios Aymaraes significa, que son la principal fuente de alimentacion.

Ademas el numero de llamas ha disminuido en pocos años , quedando en el momento solamente un 6 por ciento del total historico.

PROXIMO NUMERO — VALPARAISO —

...ELO: ...M DE SEPTIEMBRE
...VIDO MUJERES POR

El duelo de las mujeres en la puerta de la Catedral

Decenas de miles de chilenos recordaron acongojados ayer a las víctimas de la dictadura en los 16 años transcurridos desde el 11 de septiembre de 1973. Los actos se centraron especialmente en la capital, en Valparaíso, Concepción y las ciudades de mayor población.

En Santiago tuvieron como epicentro el cementerio General, la entrada del estadio Nacional, el frontis de la Catedral y diversos otros puntos.

En Viña del Mar, como ha ocurrido en todos estos años que quebraron la democracia imperante en Chile hasta el 73, la actividad central giró en torno al cementerio de Santa Inés, donde descansan los restos del presidente Salvador Allende, quien murió combatiendo en La Moneda.

En general, fue común ver a mujeres vistiendo riguroso luto.

Todas las agrupaciones defensoras de los derechos humanos realizaron actos inherentes al duelo que afligía al país, en este nuevo aniversario.

Y mientras el pueblo lloraba –o recordaba con tristeza el significado del "once", porque es difícil encontrar a algún chileno que no tenga un familiar afectado– el gobierno celebraba con la fanfarria que acostumbra esta fecha.

Aniversario que el régimen ha transformado en feriado y que cazado por la misma Constitución que elaboró para sus intentonas de perpetuarse en el gobierno, es el último que lo verá encaramado en el poder

DDHH

Las movilizaciones que se han generado y reactivado a raiz del presente período preelectoral, deja en evidencia que el"pueblo " está vivo , de pie , luchando por sus reivindicaciones.

Aunque muchas de las deciciones preelectorales se han resuelto sin la participación del pueblo , de espalda al Pueblo, éste está vigoroso , decidido , con esperanza y confienza en que todos los acontecimientos dolorosos vividos en estos últimos años , serán esclarecidos , que se deberá priorizar por la JUSTICIA , LA LIBERTAD DE LOS PRESOS POLITICOS , POR LA PARTICIPACION POPULAR, Y DEMOCRATICA.

El pueblo pueblo no puede olvidar:

- Los Campamentos de prisioneros: en el Estadio Nacional y el Estadio Chile. En Puchuncaví ,Ritoque , 3 Alamos , 4 Alamos.....

Los miles de hombres y mujeres que han sido víctimas de las Torturas y otras acciones, como la aplicación de electricidad en las partes mas sencibles del cuerpo.....

- El fusilamiento o asesinato masivo en LA SERENA COPIAPO , ANTOFAGASTA , CALAMA , LONQUEN , PAINE LAJA Y MULCHEN y otros ....

- Los asesinatos de tantos y tantos chilenos..... Tucapel Jiménez , Marta Ugarte , Victor Jara , Lumi Videla , Loreto Castillo , Rodrigo Rojas Denegri , Juan Aguirre Ballestero, Carlos Godoy , Andrés Jarlan , los tres hermanos Vergara Toledo y últimamente a Ivan y Erik asesinados en la Calle San Pablo con Radar , y ahora los tre jóvenes de Linares.
- El pueblo no puede olvidar que tenemos centenares de Prisioneros políticos . De los miles de chilenos Detenidos , Desaparecidos algunas de ellas , mujeres embarazadas.
- De los miles de compañeros que fueron expulsados del pais .
- De centenares de compañeros que han sido relegados a lugares inhóspitos.

(continuará)

El dirigente y vocero del Movimiento de Izquierda Revolucionaria, MIR, Jecar Antonio Neghme Cristi, de 28 años de edad, murió en forma instantánea después de ser acribillado a tiros por civiles no identificados, siendo alcanzado por doce disparos que le ocasionaron 18 heridas en distintas partes del cuerpo. En el lugar se encontraron panfletos que pretenden vincular el brutal homicidio a una "venganza" por su actual línea política.

Como se sabe, el asesinato tuvo lugar en los momentos que el dirigente político transitaba por calle Bulnes después de haber asistido a una reunión en la sede de su colectividad, ubicada en Bulnes y Moneda. En los momentos que Neghme se dirigía por la vereda poniente de calle Bulnes, en dirección a la Alameda Bernardo O'Higgins, fue acribillado a tiros por desconocidos que se movilizaban en un vehículo del que se desconocen mayores antecedentes.

El cuerpo sin vida de Jecar Neghme quedó tendido frente al número 10 de la mencionada calle, donde se ubica el portón de acceso a una maestranza diesel, de propiedad de Eduardo Chifeo. Minutos después de ocurrido el crimen, un llamado anónimo dio cuenta del cadáver, concurriendo al lugar personal de carabineros. En el lugar se pudo constatar que la víctima portaba documentación a nombre de Jecar Neghme, así como también numerosos documentos y discursos políticos del Movimiento de Izquierda Revolucionaria, MIR.

Jécar Neghme

En este rincón cayó Jecar Neghme, luego de ser abatido por doce disparos de armas de gran calibre. Curiosamente, los vecinos sólo escucharon tres tiros

Hijo de un "dado de baja"

La primera detención que registra Jécar Neghme Cristi fue el 25 de agosto de 1982, por la Central Nacional de Informaciones. Estuvo un día en un recinto secreto donde fue torturado, lo mismo que otros miembros del Codepu.

El 24 de marzo de 1983 se recurrió de amparo preventivo en su favor y el de su hermana Fahra, luego que fuera allanado el domicilio de ambos en villa Suecia, comuna de Maipú, por civiles armados que dijeron ser "policías especiales" y tener orden de detención contra ellos. Ninguna autoridad reconoció luego haber expedido dichas órdenes y la Corte de Apelaciones rechazó el amparo, sin investigar la existencia del grupo armado que actuó en el intento de secuestro.

El 7 de noviembre de 1984, en el local del MDP (Merced 820), agentes de la CNI detuvieron a ocho personas, las que vendadas fueron llevadas a un cuartel secreto y torturadas. Cinco fueron relegadas por orden del Ministerio del Interior, entre ellas Neghme, que fue enviado a Puerto Cisnes.

El 6 de septiembre de 1985, Neghme fue requerido otra vez por el Ministerio del Interior, junto a muchos otros, por el llamado a protesta del 4 de septiembre de ese año. Tras prestar declaración quedó en libertad, aunque el 26 de septiembre del mismo año se dictó orden de arraigo en su contra.

El padre del mirista asesinado, Jecar Neghme Cornejo, militante del Partido Socialista, funcionario del Hospital Regional de Temuco, fue detenido el 26 de octubre de 1973 por un contingente militar dependiente del Regimiento 108 Tucapel, de Temuco. Al ser trasladado desde du domicilio a la unidad militar —según versión del comandante del regimiento, (CRL) Pablo Iturriaga Marchesse— fue "dado de baja" junto a otro detenido, Gastón Elgueta, por intentar huir.

JECAR NEGHME

Un amante de la vida

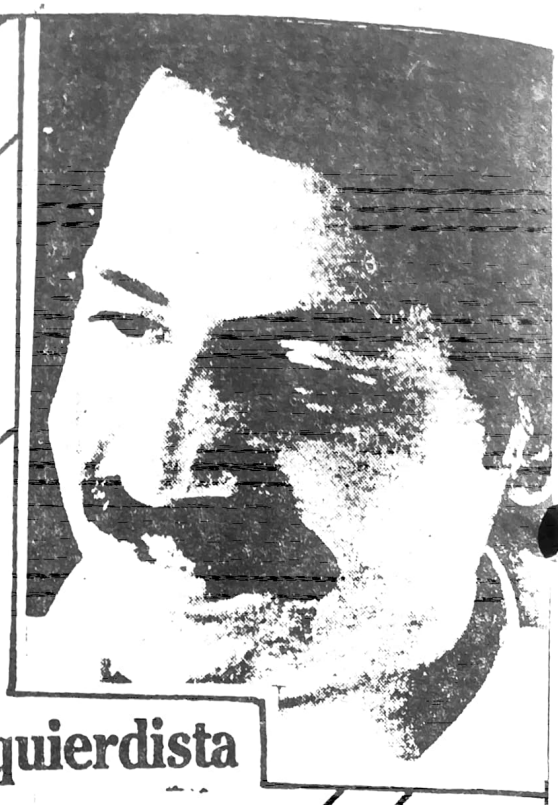

• De dos balazos en la cabeza y diez en el cuerpo fue ultimado el joven dirigente izquierdista

• Desde hacía semanas era seguido por desconocidos que se movilizaban en autos Opala y Datsún

• Cincuenta detenidos en Santiago y Concepción por manifestaciones callejeras de protesta

Una fuente de la policía que investiga el hecho señaló que vecinos del sector escucharon sólo tres tiros (la policía habla de doce impactos), presumiéndose que Jecar Neghme fue muerto en otro lugar y después bajado desde un vehículo, y abandonado en la vereda poniente de calle Bulnes. Según indicó nuestra fuente, al lugar de los hechos habrían arribado dos automóviles, en uno de los cuales habría sido trasladado ya muerto el joven dirigente político.

Esta tesis se vería reforzada por un estudio del sitio del suceso, en el cual no aparecen impactos de bala ni en la vereda ni en las murallas, cuestión natural si el crimen hubiera sido cometido desde un vehículo en movimiento.

En el lugar sólo había sangre coagulada y se presume que los disparos, dos o tres espaciados, fueron hechos sobre el cadáver para despistar a la policía.

Jecar Neghme Cristi, joven dirigente del MIR —tenía 28 años—, una nueva víctima de una época de terror que parece que nunca va a terminar en Chile. ¿Habrá alguna vez justicia para tanto crimen, para tanta impunidad?

El cortejo marcha al cementerio General. En la foto, el sacerdote Rafael Maroto, a su lado, la viuda, Agüega Sáez y el hermano de Neghme, quien lleva sobre sus hombros al pequeño hijo del asesinado dirigente popular

En los últimos días de la dictadura, en Chile se sigue conculcando la dignidad humana. Dura crítica se hizo al alevoso asesinato de Jécar Neghme.

Más de 10 mil personas concurrieron a su funeral

"Rechazamos su asesinato con toda nuestra fuerza",

Su viuda, Agüeda Sáez, también dirigenta del MIR

NOTICIAS DE SEPTIEMBRE

PARA LA NOCHE DEL 5 DE SEPTIEMBRE, EL COMITE POR LA VIDA RODRIGO ROJAS DENEGRI , CONVOCO A LOS POBLADORES DE LA COMUNA A REALIZAR UN VELATORIO POR LAS CALLES PRINCIPALES DE LA COMUNA COMO UN HOMENAJE AL ADMIRADO DIRIGENTE JECAR NEGHEMEN Y EN SEÑAL DE REPUDIO ? DENUNCIA Y PROTESTA POR ESTE CRIMEN.

SILENCIOSAMENTE VECINOS Y TRANSEUNTES SE SUMARON AL VELATORIO , COLMINANDO EN ARTERIAS DE CALLES PRINCIPALES CON UN MITIN, GRITOS Y CONSIGNAS.

EL DIA 11 DE SEPTIEMBRE , DESDE TEMPRANAS HORAS EN UNA PLAZA DE LA POBLACION RESBALON , LAS OLLAS COMUNES ORGANIZARON UNA POROTADA EN LA PLAZA PARTICIPANDO EN ELLAS _ GRUPOS DE OLLAS COMUNES ? GRUPOS JUVENILES Y POBLADORES VECINOS.

EN UN ESCENARIO PREPARADO PARA ESTE EVENTO ? ADORNADO CON BANDERAS DE DISTINTOS PARTIDOS DEL PAIS SE MANTUVO A LOS VECINOS MOTIVADOS PARA LA ACTIVIDAD DE LA TARDE.

HUBO MURALES Y RAYADOS Y UN BREVE ACTO CULTURAL.

MAS TARDE SE ORGANIZO UNA MARCHA POR LOS CAIDOS DESDE EL AÑO 1973 EN ESTA COMUNA , VICTIMAS DE LA REPRESION.

ESTA MARCHA DE MAS DE 3.000 PERSONAS RECORRIO CALLES Y LUGARES DONDE CAYERON NUESTROS COMPAÑEROS TERMINANDO EN LA RIVERA DEL RIO MAPOCHO, DONDE CENTENARES DE VICTIMAS DE LA REPRESION FUERN ASES INADOS Y ARROJADOS AL RIO

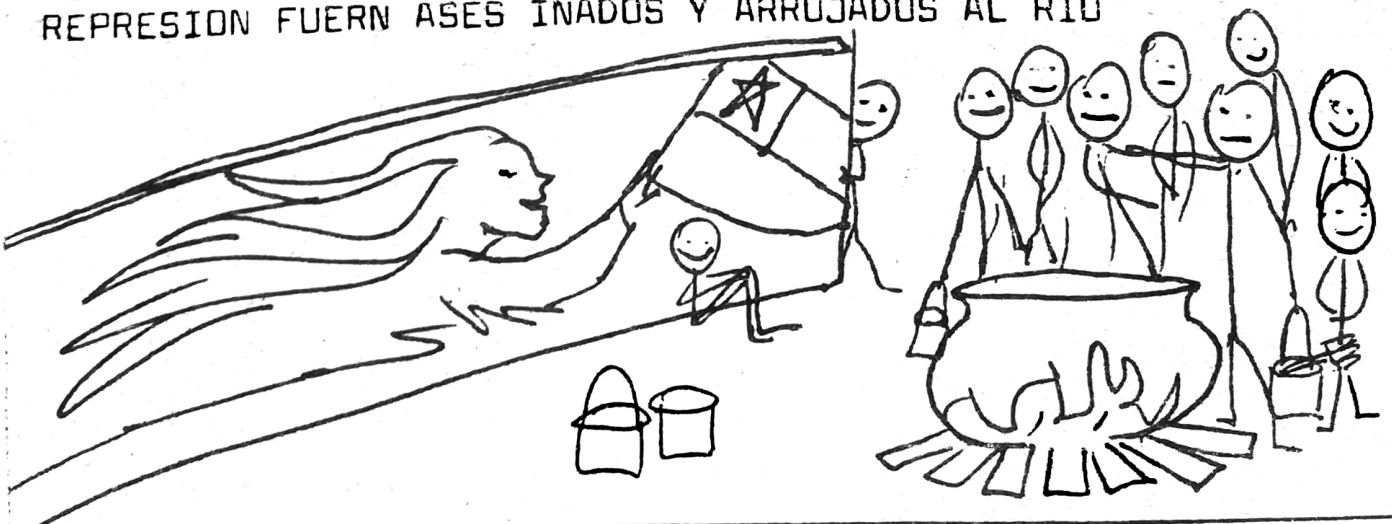

fiestas Patrias

MUCHAS Y VARIADAS FORMAS DE CELEBRACION TUVO ESTE AÑO EL DIA 18 DE SEPTIEMBRE EN PUDAHUEL Y CERRO NAVIA .

UN DE LAS MAS REPRESENTATIVAS FUE LA CELEBRACION DE FIESTAS PAPATRIAS ORGANIZA POR C E C " CENTRO ECUMENICO DE CAPACITACION,

PARA INFORMARNOS DE ELLO , CONVERSAMOS CON LUCIO DIAZ , QUIEN NOS CONTO LO SIGUIENTE.

LA CELEBRACION SE REALIZO A NIVEL DE ORGANIZACIONES POPULARES INSTITUCIONES DE APOYO Y COMUNIDADDADSE CRISTIANAS DE LA COMUNA.

EL OBJETIVO DE ESTE ENCUENTRO FUE RESCATAR TRADICIONES CON LA PARTICIPACION DEL PUBLICO, A TRAVES DE IMPLEMENTACION DE JUEGOS TRADICIONALES TALES COMO EL PALO ENCEBADO ? TIRARA LA CUERDA , CARRERA DE ENSACADOS Y BAILES FOLCKLORICOS , APOYADOS CON EL GRUPO FOLCKORICO " AILLAREHUE ". ADEMAS EL REENCUENTRO CON ALIMENTOS TRADICIONALES DEL 18 PREPARADOS PARA LAS VENTAS POR LOS GRUPOS DE AMASANDERIAS Y OLLAS COMUNES. ADEMAS SE IMPLEMENTO UNA FERIA DE ARTESANIAS DEL SECTOR QUE EXPUSIERON TRABAJOS HECHOS EN MIMBRE , CUERO , ARPILLERAS , LANAS , ALAMBRES ETC

EN EL MONTIJO

EN DOS SECTORES SE REALIZARON MURALES , POR DISTINTAS BRIGADAS EN QUE SE EXPRESA LA VALENTIA , LA ESPERANZA , Y ALEGRIA DE LOS POBLADORES .

EN UN DE LOS PASAJES MIENTRAS SE REALIZABAN LOS MURALES UN GRUPO DE JOVENES HIZO RECREACIÓN INFANTIL A CERCA DE CINCUENTA A SESENTA NIÑOS CON OBSEQUIOS DE GLOBOS , CORNETA Y VOLANTINES EN QUE DECIA
TOÑO ROMAN DIPUTADO.
LA RECREACION CULMINO CON UNA CHOCOLATADA Y GOLOSINAS.

Derechos Humanos

¿ Por qué ?

La preocupacion fundamental de mis derechos es que tenga las condiciones necesarias para desarrollarme integralmente en la sociedad. sin importar las diferencias de cultura, ideología y nivel economico que existe en el mundo.

La declaracion sobre mis derechos fue creada en el año 1959 por algunos paises que participan en naciones unidas

¿ Qué es la convencion ?

Convencion → Acuerdo
→ Preocupacion
→ Compromiso

Es un proyecto de **convenio** entre los paises que se han comprometido ha brindarnos una proteccion efectiva a todos los niños.

PARA QUE ESTOS DERECHOS PUEDAN SER APLICADOS EN CHILE, ES QUE NECESITAMOS EL APOYO DE CADA UNO DE USTEDES (PAPAS, TIOS, ABUELOS, AMIGOS ETC.). PARA QUE ASI EL GOBIERNO SE COMPROMETA A FIRMAR LA CONVENCION, ASEGURANDO Y PROTEGIENDO QUE MIS DERECHOS SE CUMPLAN AHORA Y EN FUTURO.

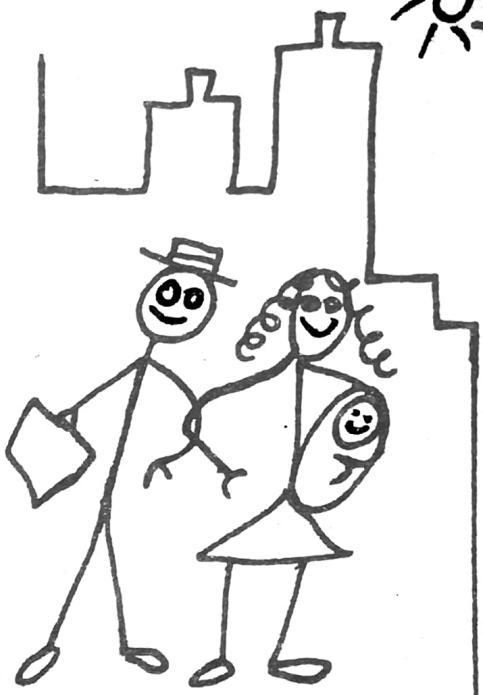

EL GRUPO DE APOYO LOCAL EN " CERRO NAVIA ", SE CONSTITUYO EN MAYO DE ESTE AÑO.
RODEPU, COLONIAS URBANAS, DEFENSA DEL NIÑO INTERNACIONAL, TALLER DE APRENDIZAJE , TODAS LIGADAS AL QUEHACER CON LOS NIÑOS

QUE HEMOS HECHO ?
1.- CELEBRACION DEL ANIVERSARIO DE LA POBLACION SARA GAJARDO , CON UNA CHOCOLATADA INFANTIL, MURALES , TIZADA Y RECREACION . MARCHA CON PANCARTA CON LOS DERECHOS DEL NIÑO QUE NO SON RESPETADOS .

EN MAYO HUBO UNA ASAMBLEA CON MONITORES DE DISTINTAS ORGANIZACIONES EN LA CUAL SE HIZO UN CALENDARIO DE ACTIVIDADES A REALIZAR EN EL AÑO.
SE HAN REALIZADO TARDES RECREATIVAS EN LAS POBLACIONES VIÑITAS, SARA GAJARDO , DIGNA ROSA , VIOLETA PARRA 11 EN ESTAS JORNADAS , ADEMAS DE LAS CHOCOLATADAS , TEATRO INFANTIL ETC , SE HACE LA DIFUSION DE NUESTRO PLAN CASA POR CASA Y RECOLECCION DE FIRMAS .

EL GRUPO DE APOYO NACIONAL HA CONVOCADO A PERSONALIDADES DEL QUEHACER NACIONAL , ORGANIZACIONES , POBLADORES , ESTUDIANTES A REUNIRNOS EL 1' DE OCTUBRE A LAS 16 HS. EN LA PLAZA DE ARMAS PARA APOYAR LA CAMPAÑA DE RECOLECCION DE FIRMAS!

6. LA DEMOCRACIA Y LOS DERECHOS HUMANOS VAN DE LA MANO

Vivimos un período de transición, desde un régimen de dictadura militar a otro en que el pueblo chileno aspira a obtener los mayores avances democráticos posibles.

La lucha por los derechos humanos está en estrecha relación con la lucha por la democracia, pues con la existencia de ella se hace más difícil cometer atropellos y existen mayores y mejores mecanismos para la defensa.

Algunas medidas básicas que permitirán poner a tono la democracia y los derechos humanos son las siguientes:

* Democratización de las FF.AA. La función de las FF.AA. es la defensa de nuestra soberanía. Para ello es indispensable su subordinación al poder político democráticamente elegido y su integración al desarrollo de la democracia en funciones que favorezcan el progreso social y económico. Es necesario sustituir la doctrina de seguridad nacional por una de defensa nacional, que garantice el resguardo de nuestras fronteras y el ejercicio de la soberanía popular. Se hace indispensable depurar las FF.AA. de quienes promovieron la acción golpista y usurpadora del poder constitucional y a todos aquellos responsables de violaciones a los derechos humanos. Se debe restituir al presidente de la República, el mandato de designar a los comandantes en jefe de las distintas ramas de las FF.AA. y Carabineros.

* Anulación de la Constitución del 80, antidemocrática, impuesta mediante fraude y que contiene una serie de normas atentatorias de los derechos básicos de los chilenos; art. 9, consejo de seguridad nacional, mecanismos de reforma, entre otras. Deber de la democracia futura será proponer al país una nueva carta fundamental.

* Deberán ser removidos de los tribunales de justicia aquellos jueces que por acción u omisión hayan faltado a su alta responsabilidad de proteger los derechos humanos y hacer justicia.

* La acción democratizadora debe extenderse al ámbito económico social; por el derecho al trabajo, a la salud, a la vivienda, a la educación y a la previsión solidaria. Por el derecho básico a elegir las autoridades vecinales, comunales y en los centros educacionales. A su vez los trabajadores tienen el legítimo derecho a proponer un nuevo código del trabajo, se respete el derecho a huelga y a la organización sindical.

¡¡ CON DECISIÓN Y UNIDAD LO LOGRAREMOS !!

Exigiremos justicia

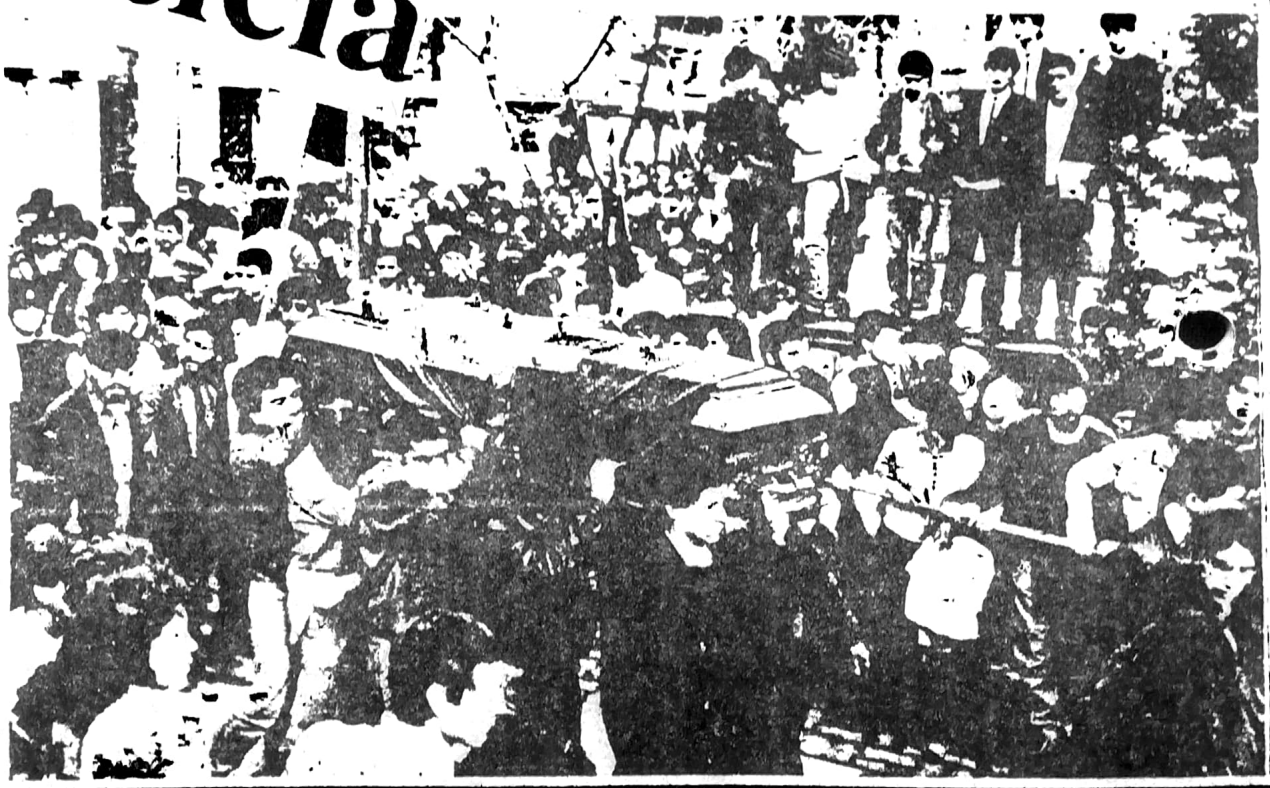

Impresionante fueron los funerales de Jecar Neghme, el joven político asesinado la noche del lunes. Diez mil personas despidieron los restos en el cementerio General